

FINX J証券株式会社

FINX J 証券株式会社

取引所株価指数証拠金取引「くりっく株365」WEB版 操作マニュアル

取引所株価指数証拠金取引

※本書面は、取引所株価指数証拠金取引「くりっく株365」の取引ツールについての操作マニュアルです。

※当サービスは、いかなる目的であれ当社の許可なく転用・販売することを禁じます。

※本マニュアルに使用されている画面はマニュアル用に作成されたものであり、実際にお客様がご覧になる画面と異なる場合があります。また、記載内容は予告なしに変更される場合があります。

2025年10月1日版

INDEX

1. はじめに	3	シミュレーション.....	32
ログイン方法.....	3	6. 帳票取得	33
取引画面構成.....	3	報告書・帳票取得.....	33
2. 注文する	6	7. マーケット情報	34
新規注文	8	プライスボード.....	34
IfDone 注文.....	10	チャート.....	35
OCO 注文.....	12	シンプルチャート.....	35
IfDoneOCO 注文.....	14	Chart Plus.....	36
ストリーミング注文.....	16	ニュース.....	36
連続注文.....	17	e-porfitFX プラス株 365.....	37
決済注文	19	金利・配当相当額.....	38
建玉指定決済.....	19	相場表.....	38
一括決済.....	20	8. 各種設定	39
全決済.....	21	お知らせ.....	39
建玉整理.....	22	お客さま情報.....	39
3. 注文変更・取消	23	メールアドレス変更.....	39
注文変更.....	23	メール配信設定.....	40
注文取消.....	24	価格ヒットメール.....	40
4. 口座管理	25	パスワード変更.....	41
証拠金状況照会.....	25	決済指定設定.....	41
資産状況照会.....	27	注文初期値設定.....	41
振込先口座.....	27	確認画面表示設定.....	42
振込出金.....	28	チャート設定.....	42
入出金履歴.....	29	9. ヘルプ	43
5. 各種照会	30	ホームページ.....	43
建玉一覧.....	30	操作マニュアル.....	43
建玉サマリー.....	31	お問い合わせ.....	43
約定照会.....	31	10. お問い合わせ	44
注文照会.....	31	注意事項	45
商品情報照会.....	32		
手数料照会.....	32		

1. はじめに

ログイン方法

FINX J証券のホームページにアクセスし、ログイン画面を表示します。

1. 当社ホームページ <https://www.finx-jsecurities.co.jp/> から「ログイン」をクリックすると、WEB版取引画面へのログイン画面が表示されます。

2. ログインID・パスワードを入力し、ログインをクリックします。

※ログイン出来ない場合は、画面のエラーメッセージをご確認ください。

《コールセンター》03-6630-2991

取引画面構成

ログインすると、HOME画面が表示されます。

各商品のレートや建玉一覧、新規注文画面など必要な情報を集約した画面です。

1. ヘッダーエリア

ニュースヘッドライン：ヘッドラインをクリックすると、一覧画面が表示され、ニュースの詳細を見ることができます。

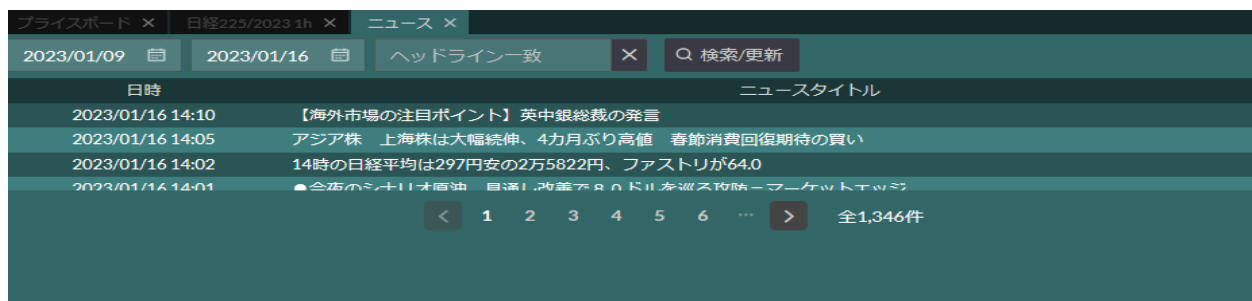

提供：株式会社ミンカブ・ジ・インフォノイド

2. ヘッダーエリア

テンプレート、マイページ：ワークスペースの追加や編集ができます。

現在の手数料：現在適用されている手数料区分を表示します。

有効比率：有効証拠金と必要証拠金の関係を表す有効比率を表示します。（建玉がない場合は非表示）

決済指定（可能/不可）：現在選択している決済方法を表示します。

また、アイコンで、「ホーム」「お知らせ」「各種設定」「マニュアル」「お客様情報」「ログアウト画面」等の画面へ移動します。

3. メニューエリア

【取引】【照会】【口座管理】【マーケット情報】【ヘルプ】【その他】から選択できます。

メニューの詳細は各案内ページをご確認ください。

4. プライスボード

商品ごとの買気配数量・買気配・売気配・売気配数量・直近約定値・始値・高値・安値・出来高・前日清算値等を表示します。

プライスボードの右上の【プライスボード設定】から表示する商品、並び順等の設定ができます。

5. 注文パネル

単一注文（新規注文のみ）を発注することができる画面です。※決済注文は発注できません。

新規注文 × 証拠金状況照会 × 帳票照会 ×

日経225/2023 成行

数量 1

+1 +5 +10 -1 -5 -10

発注可能枚数 買： 131枚 売： 131枚
必要証拠金： 76,110円

売買
売 買

期限
当日 週末 無期限 日時指定

注文実行

商品：注文する商品を選択します。（プルダウンから選択）

注文方法：注文方法を選択します。（プルダウンから選択）

数量：注文数量を入力します。

売買・期限：売買の別、期限を選択します。

【注文実行】ボタンをクリックします。確認画面が表示されますので、注文内容を確認のうえ、【注文実行】をクリックします。

6. 建玉一覧

現在保有している建玉の一覧が確認できます。決済注文を出すことができます。

商品	売買	建玉数量	決済注文		個別決済	約定価格	評価価格 (気配値)	評価損益 相当額	金利・配当 相当額	決済損益 相当額	約定日時	建玉整理
			未発注残	発注数量								
NYダウ/2023	買	10	10	自動入力	決済注文	34,251	34,263	-1,200	0	-1,200	2023/01/16 14:56:34	建玉整理
日経225/2023	買	1	1	自動入力	決済注文	25,864	25,715	-14,900	0	-14,900	2023/01/16 14:56:13	建玉整理
総計		11		クリア	全入力			-16,100	0	-16,100		

< 1 > 全2件

2. 注文する

成行注文：価格を指定せずに発注する注文方法です。商品と注文数量のみ指定して発注し、発注時に市場で提示されている価格で売買します。

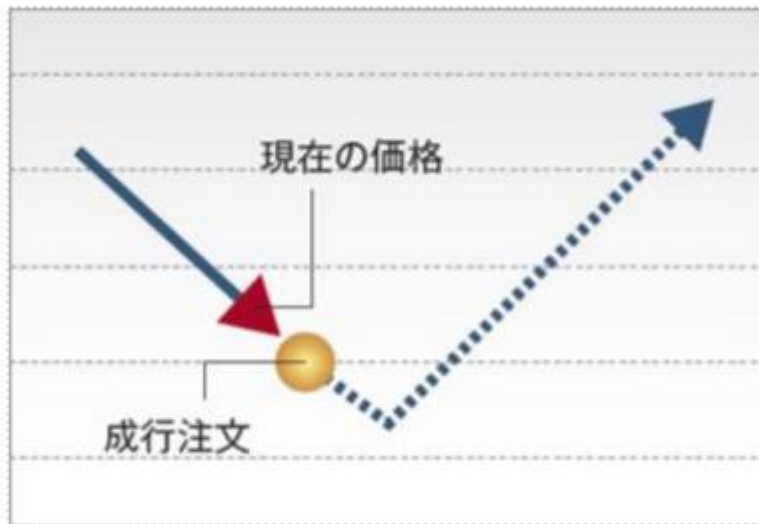

指値注文：指定された価格又はそれより有利な価格で取引を成立させる注文方法です。「指定した価格以下になれば買う」、または「指定した価格以上になれば売る」時に使用します。

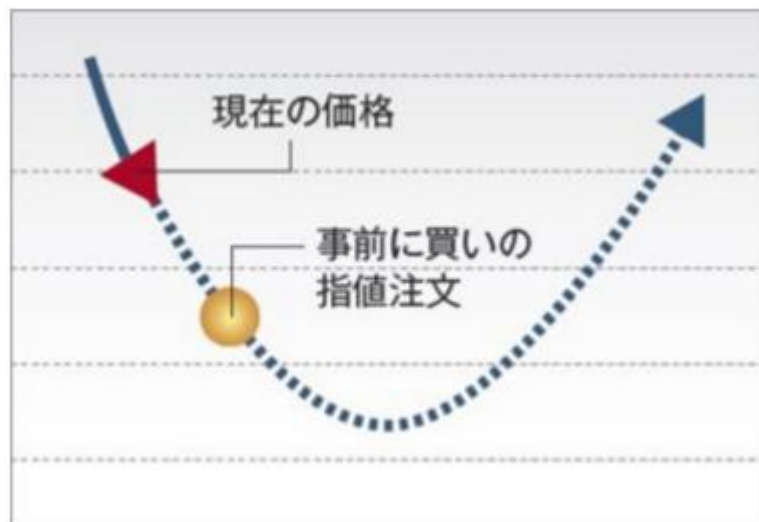

トリガ注文：「逆指値注文」とも呼ばれ、通常の指値注文とは反対に、買い注文の場合「指定した価格以上になれば買う」、売り注文の場合「指定した価格以下になれば売る」という注文方法です。損失を一定限度内に抑える注文として利用できます。

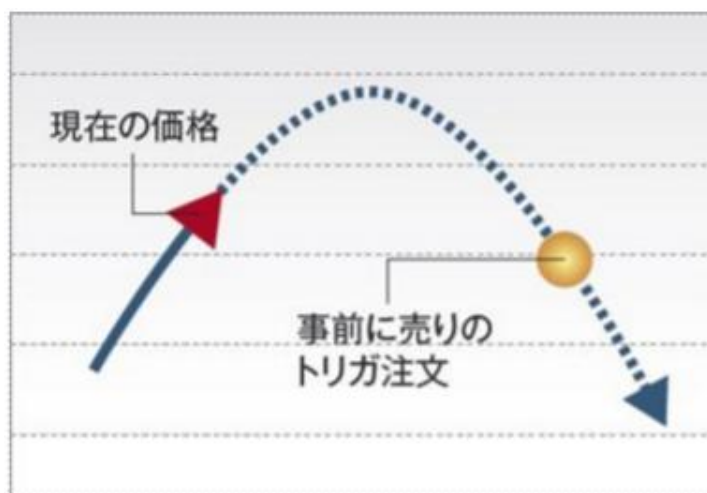

トレール機能 ※単一注文のトリガ注文選択時のみ：トリガ注文を出す際に設定できる機能です。トレール値幅を設定することにより、レートの変動に合わせて一定の値幅でトリガの指定価格が変動します。

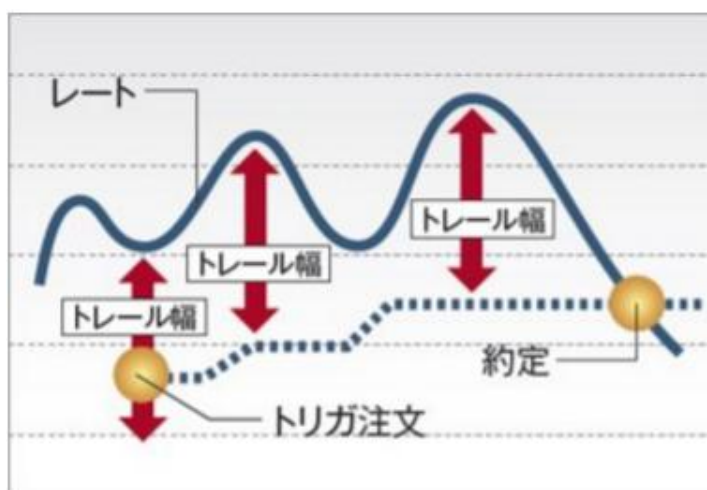

トリガ指値注文：指定したトリガ価格にレートが達した際に「指値」として注文を発注する手法です。「現在よりも高い〇円以上になったら、〇円以下で買いたい」「現在よりも安い〇円以下になったら、〇円以上で売りたい」という場合に利用します。注文の際には「トリガ価格」と「指値価格」の両方を指定します。決済注文よりも新規注文に利用されることが多い注文です。

新規注文

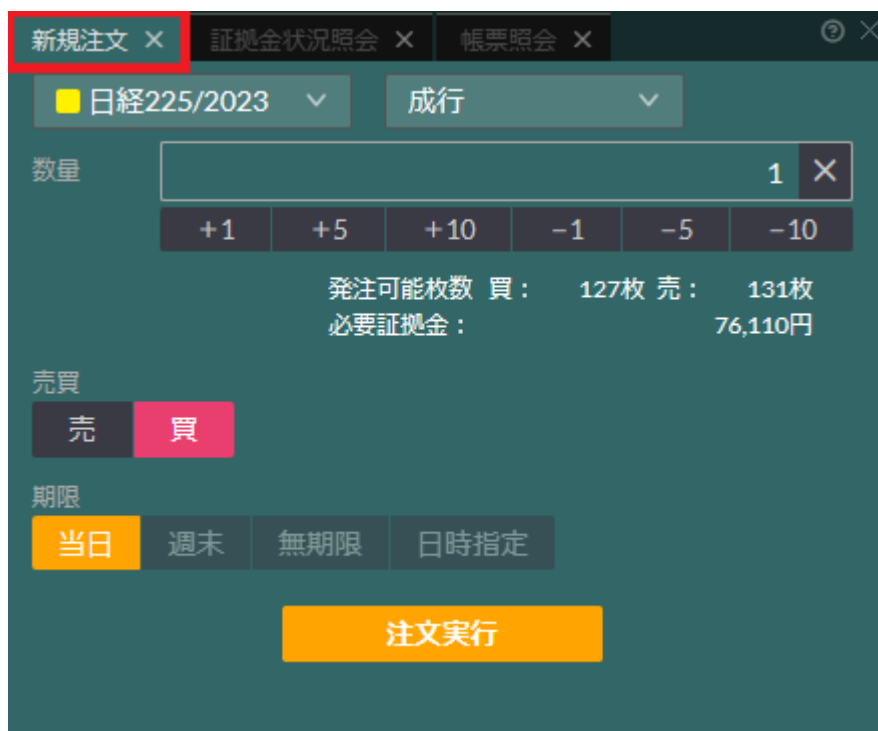
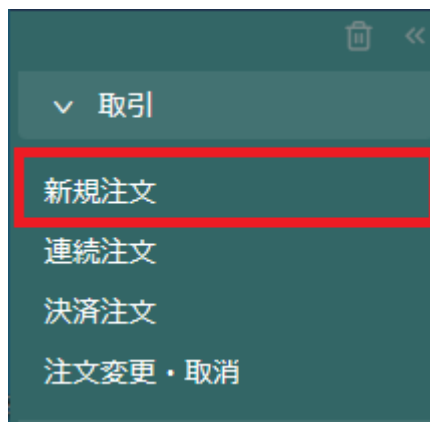

商品：取引したい商品をプルダウンの中から選択します。

注文方法：成行、指値、トリガ、トリガ(指値)、ifDone、OCO、ifDoneOCO、ストリーミング

数量：注文数量を指定してください。

売買：売注文か買注文か選択してください。

新規/決済：【新規注文】メニューを選択しているため、新規注文になっています。決済注文を出したい場合には、画面左部の【決済注文】メニューを選択してください。

トリガ価格：トリガ、トリガ指値注文の場合のトリガ価格を指定してください。

価格：指値またはトリガ（指値）のとき入力が必要となります。

トレール有無：トレールの有無を選択できます。トレール機能が利用できるのはトリガ注文のみです。

トレール値幅：トレール注文時のトレール値幅を指定してください。

期限：注文の有効期限を選択してください。有効期限の種類は「当日」「週末」「無期限」「日時指定」から選択できます。それぞれ期限までに約定が成立しない場合に注文が失効されます。「無期限」は注文を取り消すか上場廃止するまで有効です。

※成行は「当日」のみ、トリガ（指値）注文は「当日」か「週末」のみです。

注文確認

※下記の注文内容が正しければ、注文実行ボタンを押してください。

■ 日経225/2023

売買	買	数量	5
執行条件	成行	価格	-
期限	当日		

次回以降、確認画面を表示しない

再表示させるには、【各種設定】の【注文設定】にて再設定の必要があります。

キャンセル 注文実行

IfDone注文

【新規注文】の注文方法を【IfDone】に選択すると注文画面が表示されます。

「(If) 新規注文が成立したら、(Done) 決済注文が有効になる」という注文方法です。

二つの注文を同時に出し、最初の注文 (If) が約定したら、二つめの注文 (Done) が自動的に発注されます。

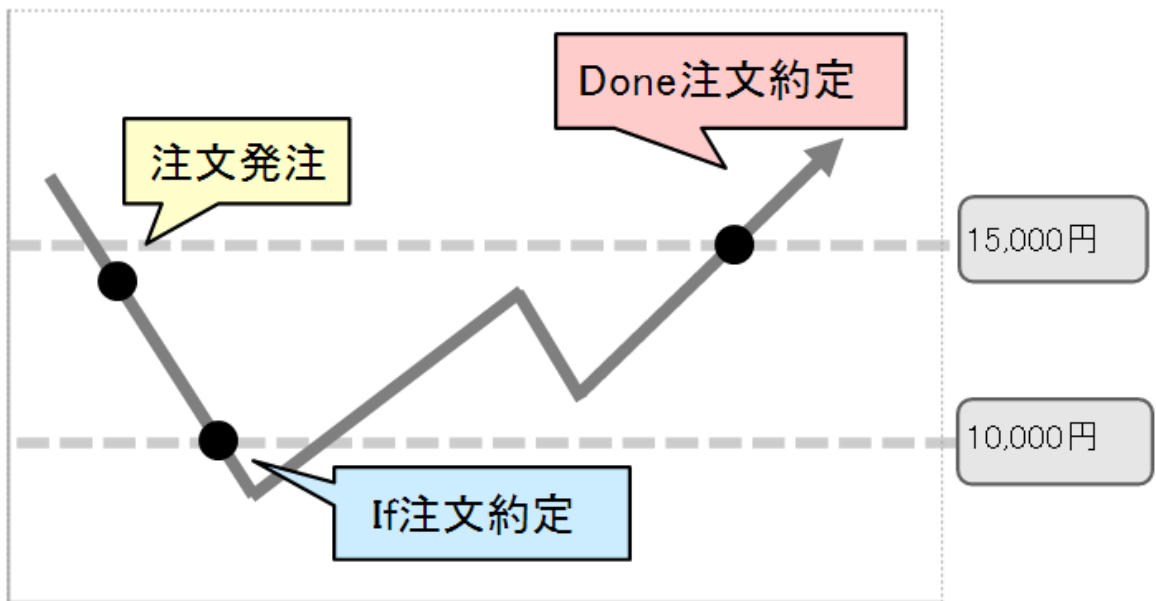

<注文設定項目の説明>

商品：取引したい商品をプルダウンの中から選択します。

注文方法：IfDoneを選択します。

If注文の売買：Ifで売買のどちらかを選ぶと、Done注文は自動的に決済注文が表示されます。

価格：指値、トリガ（指値）のときに入力が必要となります。

新規/決済：IfDone注文の場合はIfが新規、Done注文が決済となります。

トリガ価格：トリガ、トリガ（指値）のときに入力が必要となります。

数量：IfとDone、それぞれ注文数量を指定してください。

期限：注文の有効期限を選択してください。有効期限の種類は「当日」「週末」「無期限」「日時指定」から選択できます。それぞれ期限までに約定が成立しない場合に注文が失効されます。「無期限」は注文を取り消すか上場廃止するまで有効です。

OCO注文

【新規注文】の注文方法を【OCO】に選択すると注文画面が表示されます。

「one cancel the other order」の略で、二つの注文で一組の注文となり、一方の注文が約定したらもう一方の注文は自動的に取消となる注文方法です。

OCO1	OCO2
執行条件: 指値	執行条件: トリガ
売買: 買	売買: 買
価格: 25,985	価格: 25,985

期限: 当日

注文実行

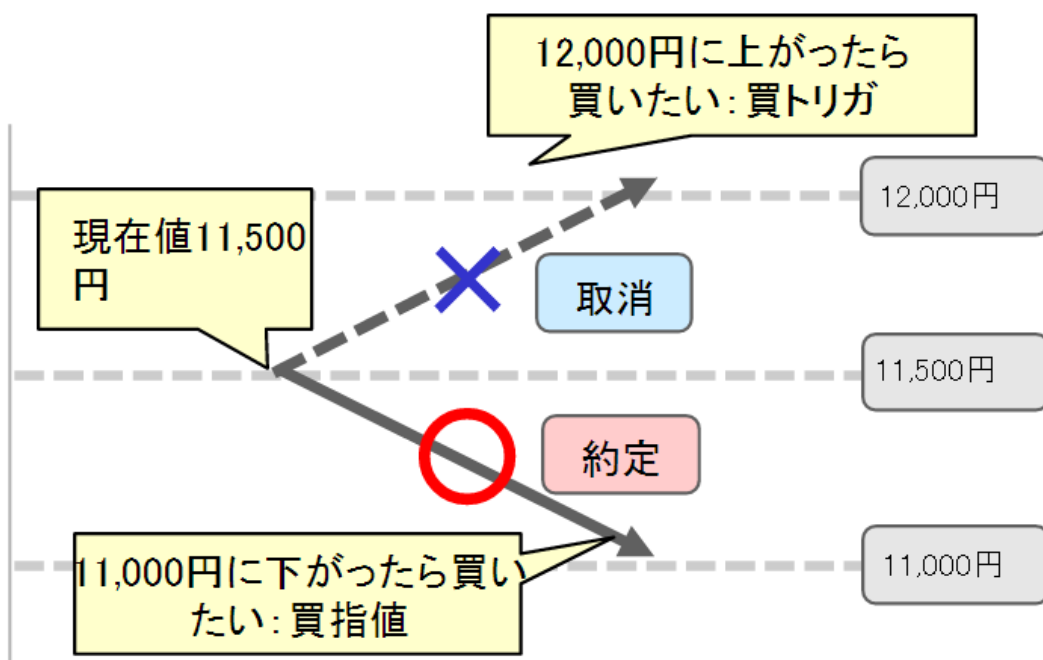

<注文設定項目の説明>

商品：取引したい商品をプルダウンの中から選択します。

注文方法：OCOを選択します。

数量：注文数量を指定してください。OCO1とOCO2で出す注文数量は同じです。

OCO注文の売買：OCO1で売買のどちらかを選ぶと、OCO2は自動的に同じ方向の注文が表示されます。

価格：OCO1は指値価格、OCO2はトリガ価格を入力します。

期限：注文の有効期限を選択してください。有効期限の種類は「当日」「週末」「無期限」「日時指定」から選択できます。それぞれ期限までに約定が成立しない場合に注文が失効されます。「無期限」は注文を取り消すか上場廃止するまで有効です。

IfDoneOCO注文

【新規注文】の注文方法を【IfDoneOCO】に選択すると注文画面が表示されます。

IfDoneとOCOを組み合わせた注文方法で、IfDone注文のDone注文がOCOであるものです。

If（新規）注文が約定した後に発動するDone（決済）注文がOCOになっているため、指値注文とトリガ注文が同時に出せます。

If注文が成立後、Done注文として指値とトリガの二つの注文を出します。OCO注文として出した二つの注文のうち一方が約定したらもう一方の注文は自動的に取り消しとなります。OCO注文は「If注文」「OCO1注文」「OCO2注文」の三つの注文を同時に発注するので、注文一覧では3段に分かれて表示されます。

新規注文 × 証拠金状況照会 × 帳票照会 ×

日経225/2023 IfDoneOCO

If注文 売 買 指値 トリガ トリガ指値

価格 数量

25,917 2

+1 +5 +10 -1 -5 -10

発注可能枚数 買：127枚 売：131枚 必要証拠金：152,220円

期限 当日 週末 無期限 日時指定

Done注文

数量 1

+1 +5 +10 -1 -5 -10

OCO1 売 指値 25,903

OCO2 売 トリガ 25,903

期限 当日 週末 無期限 日時指定

注文実行

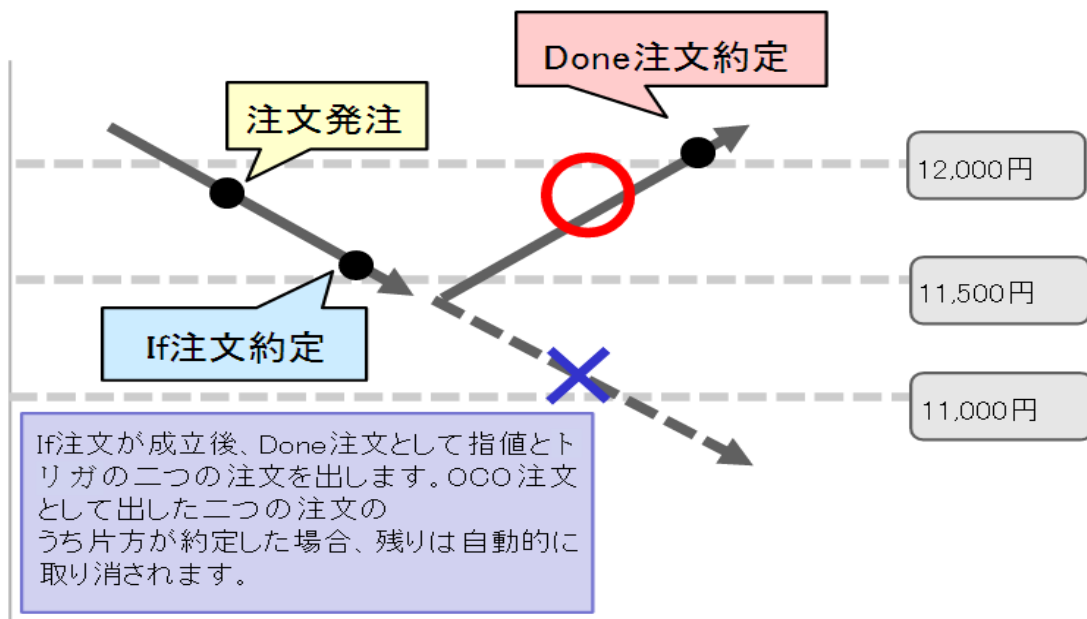

<注文設定項目の説明>

商品：取引したい商品をプルダウンの中から選択します。

注文方法：IfDoneOCOを選択します。（Ifは指値、トリガ、トリガ（指値）から選ぶことができます。）

If注文の売買：Ifで売買のどちらかを選ぶと、Done注文は自動的にOCO決済注文が表示されます。

価格：Ifは指値を選んだ場合は指値価格、トリガを選択した場合はトリガ価格、トリガ（指値）を選択した場合はトリガ価格と指値価格の両方を入力してください。OCO1は指値価格、OCO2はトリガ価格を入力します。

数量：IfとOCO、それぞれ注文数量を指定してください。

OCO注文の売買：OCO1で売買のどちらかを選ぶと、OCO2は自動的に同じ方向の注文が表示されます。

期限：注文の有効期限を選択してください。有効期限の種類は「当日」「週末」「無期限」「日時指定」から選択できます。それぞれ期限までに約定が成立しない場合に注文が失効されます。「無期限」は注文を取り消すか上場廃止するまで有効です。

ストリーミング注文

【新規注文】の注文方法を【ストリーミング】に選択すると注文画面が表示されます。

自動更新されている相場の実勢価格を即時に売買する注文方法です。

ストリーミング注文は、注文内容の確認画面が表示されることなく、提示レートをクリックすることで即座に発注されます。

「注文確認画面が表示されないことに同意します」のチェックをすると、注文ボタンが有効になります。※注文確認画面は表示されません。ご注意ください。

【売】もしくは【買】をクリックすると、約定します。

注文結果は必ず【注文照会】でご確認ください。

新規注文 × 証拠金状況照会 × 帳票照会 ×

日経225/2023 ▼ ストリーミング ▼

数量 ×

+1 +5 +10 -1 -5 -10

発注可能枚数 買： 127枚 売： 131枚
必要証拠金： 304,440円

注文確認画面が表示されないことに同意します

売	25,876	買	25,886
---	--------	---	--------

売建		買建
0	建玉数量	1
0	平均約定価格	25,864

※ご注文は買気配または売気配の提示レート部分をクリックしてください。クリックした時点で注文が発注されます。発注のタイミングによっては約定できない場合も有りますので【注文照会】等でご確認ください。

※原則、発注すると即時に約定しますが、相場の変動が激しい時には取引が約定しにくいこともあります。相場変動により発注時の価格と取引所の受注時の価格が異なった場合は、注文が失効となります。注文結果は必ず【注文照会】でご確認ください。

相場変動により発注時の価格と取引所の価格が異なった場合、【注文状況】は「取消済（取引所エラー）」の状態になります。

連続注文

【取引】-【連続注文】をクリックすると注文画面が表示されます。

連続注文とは、「注文Aが約定したら注文Bを発注する」といったように、最初の注文（親注文）が約定したら次の注文（子注文）を発注するという注文手法です。

連続注文	連続番号	注文状況	商品	売買	新規/決済	注文手法	執行条件	価格	発注数量	約定数量	注文受付番号	子注文番号
連続注文	-	有効	日経225/2023	買	新規	単一	指値	25,300	2	-	1000085894	-
連続注文	-	有効	NY9ヶ/2023	買	新規	単一	指値	33,300	10	-	1000085893	-

※注文受付番号をクリックすると、注文履歴が表示されます。

< 1 > 全2件

子注文としてつけたい注文を選び、発注したい注文内容を入力してください。

連続注文
🔍 ✕

親注文番号
1000085894

売買

売
買

新規/決済

新規
決済

日経225/2023
▼

成行
▼

数量

✕

+1
+5
+10
-1
-5
-10

発注可能枚数 買：
123枚
売：
133枚

必要証拠金：
76,110円

期限

当日
週末
無期限
日時指定

注文実行

連続親注文
▼

商品	日経225/2023	新規/決済	新規
売買	買	数量	2
執行条件	指値	トリガ価格	-
価格	25,300	期限	無期限
注文受付日時	2023/01/16 15:24:42		

※連続注文は、親注文が約定した後に取引所に発注されます。
 親注文約定後、発注可能額が不足しているなど発注できない場合は
 注文が取消されます。

※連続注文で発注できるのは「単一注文」「OCO注文」です。

※ストリーミング注文やIfDone注文、IfDoneOCO注文、全決済注文は連続注文の子注文として注文できません。

【注文実行】ボタンを押すと注文内容確認画面に遷移します。

内容を確認し【注文実行】ボタンを押すと、発注完了となります。

1個の注文に対して9個の子注文を発注することができます。さらに、最初の注文から最大で10階層目までの連続注文を設定することができます。

一括決済

選択した商品を売買別に一括で決済できます。

メニューの【照会】から【建玉サマリー】を選択してください。

【一括決済】ボタンをクリックすると、該当する商品の保有建玉すべてが入力された状態で決済画面が表示されます。

商品	売買	一括決済	建玉数量	平均約定価格	評価価格(気配値)	評価損益相当額	金利・配当相当額	決済損益相当額	必要証拠金額	発注証拠金
日経225/2023	買	一括決済	5	25,903	26,989	543,000	0	543,000		
	売	一括決済	6	26,076	26,991	-349,000	0	-349,000		
	合計		11			6,000	0	6,000	76,110	
NYダウ/2023	買	一括決済	-	-	-	-	-	-		
	売	一括決済	1	34,156	33,405	7,510	145	7,655		
	合計		1			7,510	145	7,655	7,560	
NASDAQ100/23	買	一括決済	1	11,463	11,704	2,410	-70	2,340		
	売	一括決済	-	-	-	-	-	-		
	合計		1			2,410	-70	2,340	4,910	
総計			13			3,920	75	3,995	88,580	

注文画面で決済注文の内容を入力してください。

注文内容をご確認の上、よろしければ【注文実行】を、修正する場合は【キャンセル】をクリックしてください。

【注文実行】をクリックすれば注文完了です。約定状況については【照会】より【約定照会】【注文照会】をご確認ください。

全決済

保有している建玉のすべてを決済するときに使います。

発注済みで未約定の注文（有効）をすべて取消し、全決済注文を発注します。

【決済注文】→【全決済】を押すと、注意が表示されます。

保有中のすべてのポジションが決済されます。内容をよくご確認ください。

全決済

※未約定の注文を取消して、全ての建玉を決済します。

【ご注意】

※建玉を選択した場合や商品、売買、決済注文状況で絞り込まれた建玉ではなく、口座に保有中の全ての建玉が決済されます。
※取引時間外の商品についての新規注文を発注している場合は、取引開始後に注文が取消されます。
※取引時間外の商品についての建玉を保有している場合は、全決済注文は発注できません。
※全決済注文が完了するまでは、新たな注文を発注することはできません。

キャンセル 全決済注文実行

【全決済注文実行】をクリックすれば注文完了です。約定状況については【照会】より【約定照会】【注文照会】をご確認ください。

全決済

🟢 注文を受付けました。

全決済注文を受付けました。
未約定で取消可能な全ての注文を取消しました。
【注文照会】で必ずご確認ください。

閉じる

※取引時間外となっている商品を保有している場合は、全決済注文を発注することはできません。

※全決済注文（新規注文の取消を含む）は、注文変更・注文取消できません。

建玉整理

建玉整理とは、両建となっている同枚数の売建玉と買建玉を約定した日以降の好きなタイミングで決済（相殺）する方法です。建玉整理は買気配と売気配の仲値で決済されます。※建玉整理による決済に手数料は発生しません。

メニューから【決済注文】→保有ポジションの一覧から建玉整理を行いたいポジションの右側に表示されている【建玉整理】ボタンをクリックしてください。

ポジションは商品や売買、決済注文の発注状況等で検索することができます。

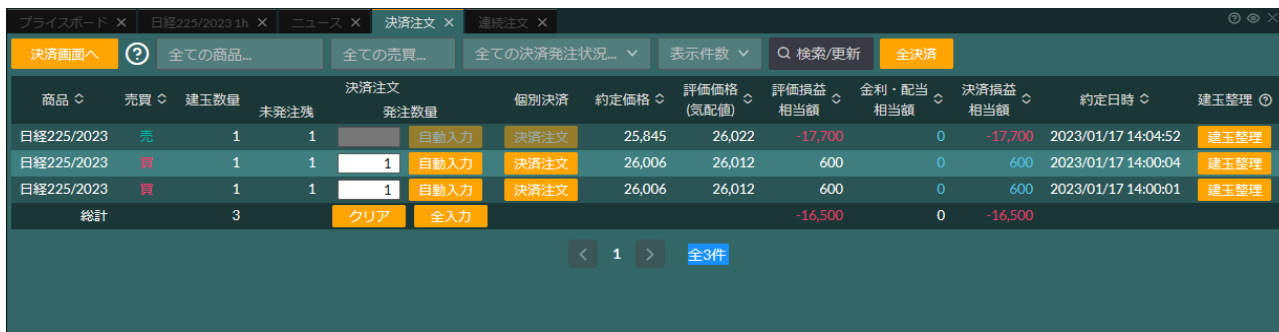

商品	売買	建玉数量	決済注文		個別決済	約定価格	評価価格 (気配値)	評価損益 相当額	金利・配当 相当額	決済損益 相当額	約定日時	建玉整理
			未発注残	発注数量								
日経225/2023	売	1	1	自動入力	決済注文	25,845	26,022	-17,700	0	-17,700	2023/01/17 14:04:52	建玉整理
日経225/2023	買	1	1	1 自動入力	決済注文	26,006	26,012	600	0	600	2023/01/17 14:00:04	建玉整理
日経225/2023	買	1	1	1 自動入力	決済注文	26,006	26,012	600	0	600	2023/01/17 14:00:01	建玉整理
総計		3		クリア	全入力			-16,500	0	-16,500		

【建玉整理】ボタンをクリックすると、決済相手となる建玉が表示されます。

建玉整理を行う枚数を入力し【確認】ボタンをクリックしてください。

注文内容確認画面にて、内容をよく確認し、建玉整理を実行する場合は【実行】ボタンをクリックしてください。

※注文実行後の金額は、建玉整理損益相当額と異なる場合があります。

【実行】ボタンを押すと発注されます。

発注後は【建玉照会】もしくは【約定照会】でご確認ください。

◇建玉整理における注意点◇

建玉整理の注文入力締切時刻は、各証拠金取引の取引終了時刻の15分前です。ただし、年末年始などの受付時間は変更される場合がありますのでご注意ください。

注文内容確認画面上に表示されている「建玉整理損益相当額」と注文実行後の金額は、異なる場合があります。

売買両方の建玉を複数選択することはできません。

3. 注文変更・取消

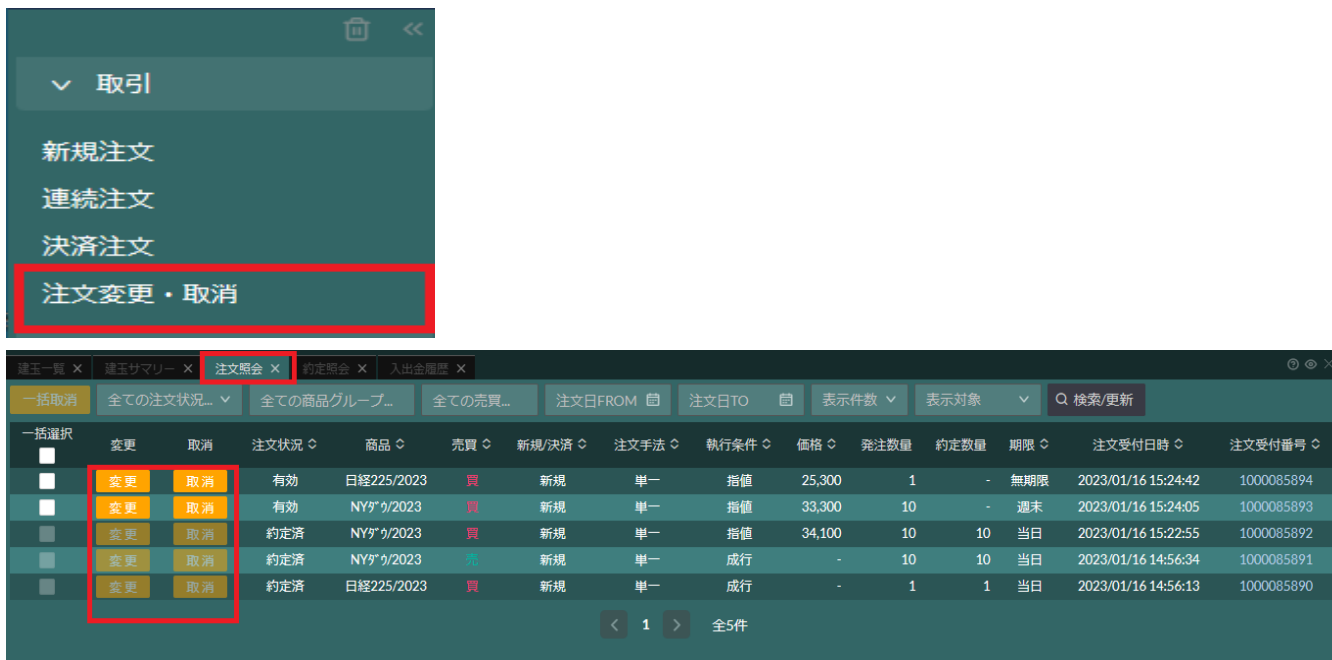

注文変更

注文内容の変更を行います。注文変更では、価格と数量、または注文期限の変更ができます。

注文照会の未約定の注文から【変更】をクリックします。

変更内容入力画面に遷移します。

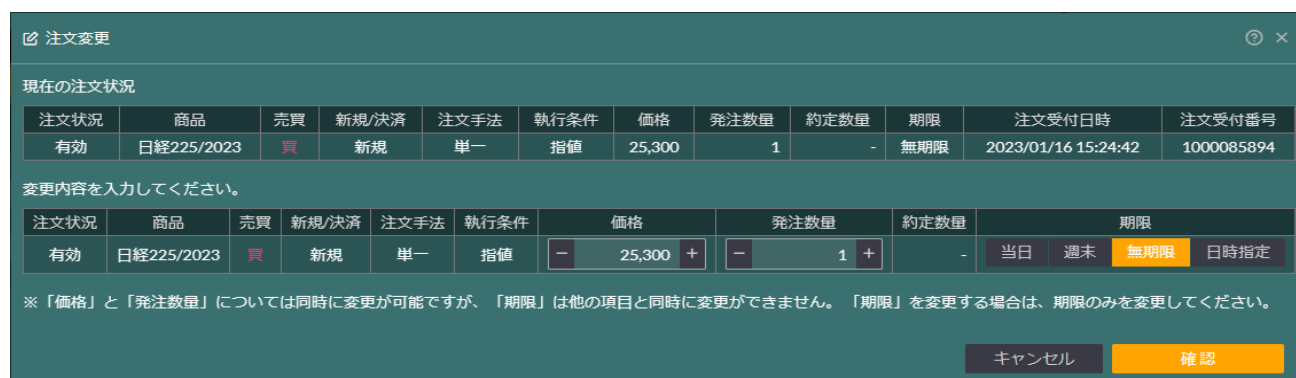

変更できる内容は

「価格」「発注数量（増数・減数）」「期限（日時）」

「価格」と「発注数量」については、同時に変更できますが、「期限」については同時に変更できません。「期限」を変更したい場合は「期限」のみ変更してください。

変更内容を入力したら【確認】ボタンを押してください。

内容をよくご確認の上、変更する場合は【この注文を変更する】を押してください。

相場状況により、変更が間に合わずに約定している場合がありますので必ず【注文照会】をご確認ください。

注文取消

注文内容の取消を行います。

注文照会の未約定の注文から【取消】をクリックします。

取消内容入力画面に遷移します。

取り消したい注文を確認したら【この注文を取り消す】ボタンを押してください。

注文取消確認

注文状況	商品	売買	新規/決済	注文手法	執行条件	価格	発注数量	約定数量	期限	注文受付日時	注文受付番号
有効	NY979/2023	買	新規	単一	指値	33,300	10	-	週末	2023/01/16 15:24:05	1000085893

※タイミングによっては注文の取消が間に合わない場合があります。

次回以降、確認画面を表示しない

キャンセル **この注文を取り消す**

取消の結果については【注文照会】をご確認ください。

※注文変更・取消の注意点

下記については注文の変更ができません。ご注意ください。

・単一注文の「成行注文」および「ストリーミング注文」の場合。

下記の注文の場合は一度注文の取消をしてから再度注文を出してください。

・注文手法の変更 例) 指値注文→OCO注文

・「OCO注文」「IfDone注文」「IfDoneOCO注文」

・注文期限の短縮 例) 無期限→当日

・トレールの有無、トレール値幅。

下記については注文の取消ができません。

・注文状況が「取消中」「注文中」「変更中」の場合。※「取消中」「変更中」の注文については、プレオープン開始後、取消が可能又は完了となります。

4. 口座管理

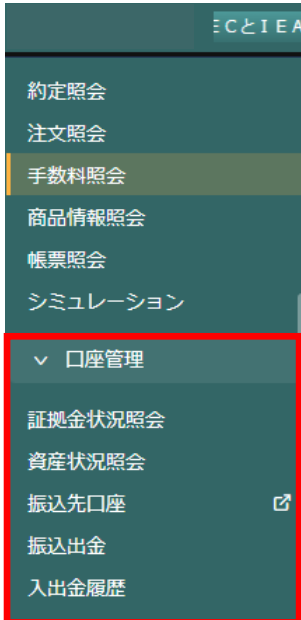

証拠金状況照会

【口座管理】-【証拠金状況照会】より、口座の証拠金状況が確認できます。

[更新] ボタンをクリックすると、最新の情報に更新されます。

証拠金状況照会 ×		新規注文 ×		帳票照会 ×		×	
証拠金預託額 (A)	?			10,000,000			
有効証拠金額 (B)	?			10,000,000			
発注可能額 (C)	?			10,000,000			
出金可能額 (D)	?			10,000,000			
入金予定額 (E)				0			
出金指示額 (F)				0			
前日証拠金不足額 (G)	?			0			
有効比率 (H)	?			- %			
必要証拠金額 (I)	?			0			
発注証拠金額 (J)				0			
評価損益相当額 (K)	?			0			
金利・配当相当額 (L)				0			
決済損益予定額 (M)				0			
未払手数料 ※1 (内、手数料未収金額) (N)	?			0 (0)			
				2023/01/16 10:20:00取得		更新ボタン	

- 証拠金預託額（A）……預託されている証拠金の総額(当日入金額を含む)
- 有効証拠金額（B）……証拠金状況を計算するための基準となる金額
- 発注可能額（C）……発注可能な金額
- 出金可能額（D）……出金可能な金額
- 入金予定額（E）……週末における東京金融取引所の受付時間外に実施した入金予定額
- 出金指示額（F）……出金依頼があった金額（処理完了になっていないもの）
- 前日証拠金不足額（G）…前取引日終了後の値洗い時点での証拠金不足額
- 有効比率（H）……有効証拠金額÷必要証拠金額×100（%）
- 必要証拠金額（I）……保有している建玉におけるロスカット及びアラートの判定基準となる金額
- 発注証拠金額（J）……注文が成立していない発注中の注文に対し必要な証拠金額
- 評価損益相当額（K）……未決済建玉の時価によって計算された現時点での評価損益
- 金利・配当相当額（L）…前取引日終了後の値洗い時点での金利相当額、配当相当額の累計額
- 決済損益予定額（M）……反対売買が成立し、確定した損益のうち受渡日を迎えていない金額
- 未払手数料（N）……当日の取引において発生した手数料と、前日以前の取引において未払いとなっている手数料の合計額

詳細につきましては、取引ルールをご確認ください。

資産状況照会

【口座管理】-【資産状況照会】より、各取引日における資産状況が確認できます。
日付で検索をかけることも可能です。

日付	有効証拠金額	前日比	証拠金預託額	有効比率
2023/01/12	8,808,846	99.52%	8,851,961	1,151.70%
2023/01/11	8,850,656	97.93%	8,851,961	1,157.17%
2023/01/10	9,036,816	101.14%	8,851,961	1,181.51%
2023/01/09	8,934,176	102.69%	8,851,961	1,168.09%
2023/01/06	8,699,786	99.99%	8,851,961	1,137.44%
2023/01/05	8,699,896	99.74%	8,851,961	1,137.46%
2023/01/04	8,721,806	98.11%	8,851,961	1,140.32%
2022/12/30	8,889,566	98.91%	8,851,961	1,162.26%

振込先口座

【口座管理】-【振込先口座】より、お客様の取引所株価指数証拠金取引「くりっく株365」口座への振込先口座が表示されます。

振込先口座

三菱UFJ銀行 銀座支店

普通預金 4748206 フィンクスジェイシヨウケン（カ）

振込人名義は、必ずお客様ご本人の名義でお願いします。振込手数料はお客様のご負担になります。当日中に入金反映が必要な場合は、営業日の**15時まで**に当社で着金の確認ができるよう入金手続きをお願いいたします。営業日の**15時まで**に着金確認ができない場合には、入金反映が翌営業日扱いとなる場合がありますのでご注意ください。

振込出金

【口座管理】-【振込出金】より、お客様の取引所株価指数証拠金取引「くりっく株365」取引口座から指定の銀行口座への振込手続きの依頼を行います。

金額を入力して、【確認画面へ】をクリックします。

内容を確認し、内容が正しければ【出金指示実行】ボタンを押して出金指示完了です。

出金予定日	2023/01/17
出金可能額	10,000,000
出金指示額	<input type="text"/>

[確認画面へ](#)

※株365取引口座からの出金指示は1日につき1回限りです。
同日中に
出金指示の内容を変更される場合は、一度出金指示を取消した後に再度出金指示を行ってください。

※取引終了後の値洗いの結果によっては、実際の出金額が出金指示額を下回る場合があります。

出金指示照会

該当するデータがありません。

※出金指示を受け付けた時点で、発注可能額・出金可能額は出金指示金額分減算されますのでご注意ください。

※出金可能額は出金指示を行った営業日の値洗い時に確定するため、出金指示金額を出金可能額が下回ることにより、指示された金額の全額を出金できない場合があります。

取引口座からの出金指示は1日につき1回限りです。

同日中に
出金指示の内容を変更される場合は、一度出金指示を取消した後に再度出金指示を行ってください。

※出金取消したい場合

出金指示の取消しは【振込出金】画面より行います。

出金指示後、振込出金画面の下部に出金指示照会が表示されます。

プライスボード × 振込出金 ×

出金予定日	2023/01/17
出金可能額	9,900,000
出金指示額	<input type="text"/> ×

[確認画面へ](#)

※株365取引口座からの出金指示は1日につき1回限りです。
 同日中に出金指示の内容を変更される場合は、一度出金指示を取消した後に再度出金指示を行ってください。
 ※取引終了後の値洗いの結果によっては、実際の出金額が出金指示額を下回る場合があります。

出金指示照会

取消	出金予定日	受渡日	出金指示番号	出金指示額	出金指示受付日時
取消	2023/01/17	2023/01/17	7861	100,000	2023/01/16 10:25:52

取消ボタンを押すと、確認画面が表示されます。

出金指示の取消を行う場合は【取消実行】、取消しない場合は【キャンセル】を押してください。

取消を行った後、内容を修正して再度出金指示を行うことができます。

入出金履歴

【口座管理】-【入出金履歴】より、入出金の履歴が確認できます。

入出金の日付で検索をかけることが可能です。

プライスボード × 入出金履歴 ×

2023/01/09 2023/01/16 全ての摘要... 20件 直近4ヶ月分 検索/更新

日付	摘要	入金額	出金額	証拠金預託額(残高)	発生日時	備考
2023/01/16	振込入金	10,000,000	-	10,000,000	2023/01/16 09:43:30	
合計		10,000,000	0			

< 1 > 全1件

5. 各種照会

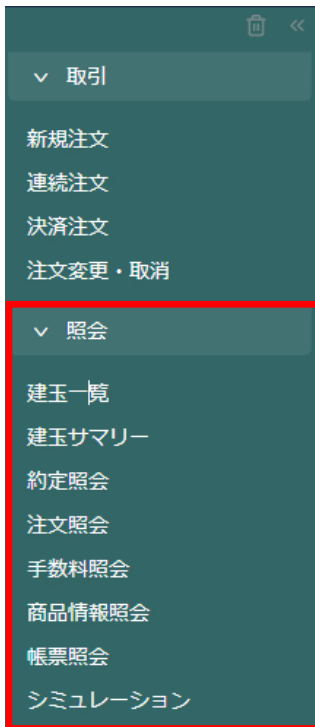

建玉一覧

【照会】-【建玉一覧】より、現在保有している建玉の一覧が確認できます。決済注文を出すこともできます。

商品	売買	建玉数量	決済注文		個別決済	約定価格	評価価格 (気配値)	評価損益 相当額	金利・配当 相当額	決済損益 相当額	約定日時	建玉整理
			未発注残	発注数量								
NY9/2023	売	1	1	自動入力	決済注文	34,156	34,200	-440	0	-440	2023/01/16 10:50:29	建玉整理
日経225/2023	売	5	5	自動入力	決済注文	25,896	25,850	23,000	0	23,000	2023/01/16 10:50:23	建玉整理
日経225/2023	買	5	5	自動入力	決済注文	25,903	25,840	-31,500	0	-31,500	2023/01/16 10:50:13	建玉整理
総計		11		クリア	全入力			-8,940	0	-8,940		

建玉サマリー

【照会】-【建玉サマリー】より、現在保有している建玉のサマリーが確認できます。一括決済注文を出すこともできます。

商品	売買	一括決済	建玉数量	平均 約定価格	評価価格 (気配値)	評価損益相当額	金利・配当相当額	決済損益相当額	必要証拠金額	発注証拠金額
日経225/2023	買	一括決済	5	25,903	25,715	-94,000	0	-94,000		
	売	一括決済	5	25,896	25,725	85,500	0	85,500		
	合計		10			-8,500	0	-8,500	0	0
NYダウ/2023	買	一括決済	-	-	-	-	-	-		
	売	一括決済	1	34,156	34,172	-160	0	-160		
	合計		1			-160	0	-160	7,560	0
総計			11			-8,660	0	-8,660	7,560	0

約定照会

【照会】-【約定照会】より、約定の履歴を確認することができます。売買差損益合計や金利・配当相当額の合計も確認できます。

損益合計		売買差損益合計	金利・配当相当額合計	手数料合計
-44,440		0	0	44,440

約定成立番号	約定成立日時	注文受付日時	商品	売買	新規/決済	約定価格	約定数量	決済相手約定価格	売買差損益	金利・配当相当額	手数料	注文受付番号
1000085790-1	2023/01/16 10:50:29	2023/01/16 10:50:29	NYダウ/2023	売	新規	34,156	1	-	-	-	440	1000085790
1000085789-1	2023/01/16 10:50:23	2023/01/16 10:50:23	日経225/2023	売	新規	25,896	5	-	-	-	22,000	1000085789
1000085788-1	2023/01/16 10:50:13	2023/01/16 10:50:13	日経225/2023	買	新規	25,903	5	-	-	-	22,000	1000085788

注文照会

【照会】-【注文照会】より、注文の履歴を照会できます。注文状況や商品等で、検索をかけることもできます。

一括選択	変更	取消	注文状況	商品	売買	新規/決済	注文手法	執行条件	価格	発注数量	約定数量	期限	注文受付日時	注文受付番号
<input type="checkbox"/>	変更	取消	約定済	NYダウ/2023	売	新規	単一	成行	-	1	1	当日	2023/01/16 10:50:29	1000085790
<input type="checkbox"/>	変更	取消	約定済	日経225/2023	売	新規	単一	成行	-	5	5	当日	2023/01/16 10:50:23	1000085789
<input type="checkbox"/>	変更	取消	約定済	日経225/2023	買	新規	単一	成行	-	5	5	当日	2023/01/16 10:50:13	1000085788

◆注文状況

待機中：取引所の注文受付時間外で待機中の注文。もしくは一次注文が約定後、発動する注文

注文中：取引所へ注文を登録中

変更中：取引所へ変更注文を登録中

取消中：取引所へ取消注文を登録中

有効：現在発注中の注文（取引所が注文を受付済）

未約定：取消済および約定済以外のすべての注文

約定済：発注した枚数すべてが約定した注文

取消済：取消が完了した注文

トレール中：トレール発動中の注文

商品情報照会

【照会】-【商品情報照会】より、各商品の情報が確認できます。

商品	取引単位	呼び値(刻み値)	必要証拠金	うち証拠金基準額	発注上限枚数
日経225/2023	100	1円	76,110	76,110	500
NY9ヶ月/2023	10	1ポイント	7,560	7,560	2,000
NASDAQ100/23	10	1ポイント	4,910	4,910	2,000
DAX/2023	100	1ポイント	37,640	37,640	200
FTSE/2023	100	1ポイント	16,530	16,530	200
金ETF/2023	100	1ポイント	43,920	43,920	200
原油ETF/2023	100	1ポイント	21,150	21,150	200

※証拠金基準額は、東京金融取引所が毎週の最初の取引日に公表し、翌週の取引に適用されます。
 ※また、証拠金基準額をもとに発注(必要)証拠金額も変更されます。変更後の発注(必要)証拠金額は、新規建玉に適用されるだけでなく、変更前から保有している建玉および繰越注文の発注(必要)証拠金額にも適用されますので、お取引の際は、十分ご注意ください。

手数料照会

【照会】-【手数料照会】より、表示されている手数料グループの手数料が確認できます。

シミュレーション

【照会】-【シミュレーション】より、仮想の建玉を作成し、有効証拠金額や有効比率、決済損益予定額等のシミュレーションを行うことができます。

シミュレーション結果								
	有効証拠金額	証拠金預託額	有効比率	必要証拠金額	発注証拠金額	評価損益相当額	金利・配当相当額	決済損益予定額
現在	9,950,950	10,000,000	79,799.11%	12,470	0	-4,170	0	0
結果	9,950,950	10,000,000	79,799.11%	12,470	0	-4,170	0	0
増減	0	0	0.00%	0	0	0	0	0

建玉一覧									仮想建玉作成
商品	売買	区分	建玉数量	約定価格	評価損益相当額	仮想評価損益相当額	金利・配当相当額	取消	
日経225/2023	買	建玉	5	25,903	-47,000	-47,000	0		
日経225/2023	売	建玉	5	25,896	43,500	43,500	0		
NY9ヶ月/2023	売	建玉	1	34,156	-650	-650	0		
NASDAQ100/23	買	建玉	1	11,463	-20	-20	0		

評価価格を入力してください								結果表示	リセット
商品	現在値(仲値)	評価価格	商品	現在値(仲値)	評価価格	商品	現在値(仲値)	評価価格	
日経225/2023	25,809	25,809	NY9ヶ月/2023	34,221	34,221	NASDAQ100/23	11,461	11,461	

【仮想建玉作成】をクリックすると、仮想建玉の作成画面が表示されますので、希望の商品・売買・数量・約定価格を入力の上、【作成する】を押してください。

作成を押すと、保有建玉とともに入力した内容の仮想建玉が表示されます。

作成した仮想建玉は取消ボタンを押すと削除することができます。

「結果」の部分に、作成した仮想建玉を含めた有効証拠金額、証拠金預託額、有効比率等が表示されます。

「増減」の部分に、「現在」と「結果」を比較した各金額や有効比率等が表示されます。

◇仮想建玉の評価価格変更

シミュレーション画面下部で、仮想建玉の評価価格を変更することができます。変更したい場合には、【評価価格】に希望の価格を入力して【結果表示】をクリックします。

評価価格をリセットしたい場合には、【リセット】ボタンを押してください。

6. 帳票取得

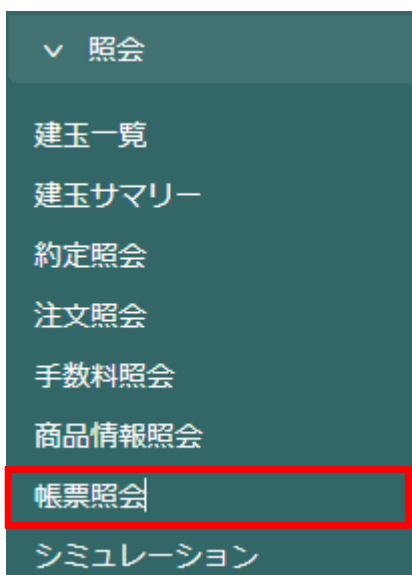

報告書・帳票取得

各種帳票を取得することができます。

【照会】-【帳票照会】を選択し、取得したい帳票を選んでください。

<報告書の種類>

取引報告書 兼 証拠金受領書 兼 取引残高報告書(日次)

- ・取引や入出金のある日に発行されます。
- ・口座状況、取引明細、建玉残高、入出金明細等が記載されています。

取引残高報告書

- ・月に1回発行されます。
- ・口座状況、取引明細、入出金明細、建玉残高を記載した報告書です。

年間損益計算書

- ・1年に1回（1月中旬から下旬頃）発行されます。
- ・確定申告の参考資料としてご利用いただけます。

7. マーケット情報

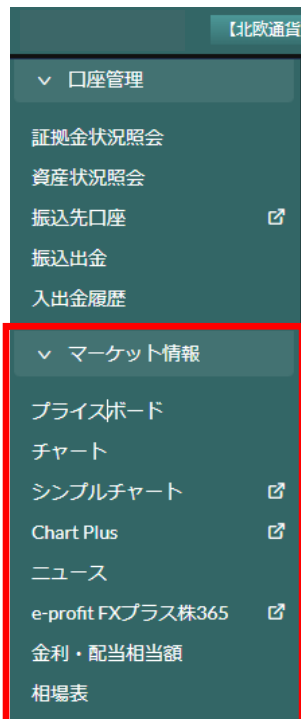

プライスボード

【マーケット情報】-【プライスボード】では、商品毎の「買気配」「売気配」「始値」「高値」「安値」「出来高」「前日清算値」等を表示します。

商品	買気配数量	買気配	売気配	売気配数量	直近約定値	始値	高値	安値	出来高	前日清算値
日経225/2023	100	25,748	25,758	100	25,900 (-768)	25,890	25,912	25,617	237	26,668
NY9ヶ/2023	99	34,253	34,265	100	34,253 (+369)	34,148	34,312	34,061	269	33,884
NASDAQ100/23	100	11,475	11,479	100	11,474 (+43)	11,463	11,478	11,463	3	11,431
DAX/2023	100	15,124	15,130	100	- (-)	-	-	-	-	-
FTSE/2023	-	-	-	-	- (-)	-	-	-	-	-
金ETF/2023	100	22,898	22,866	100	- (-)	-	-	-	-	-
原油ETF/2023	600	2,533	2,535	600	- (-)	-	-	-	-	-

商品.....商品名を表示します。

買（売）気配値数量..買（売）気配値の数量を表示します。

買（売）気配値.....買（売）気配値の価格を表示します。

直近約定値.....直近で約定した価格を表示します。

() 内は前日清算値からの差額を表示します。

始値.....当日の始値を表示します。

高値.....当日の現在までの高値を表示します。

安値.....当日の現在までの安値を表示します。

出来高.....当日の現在までの出来高を表示します。

前日清算値.....前営業日の清算値を表示します。

チャート

【マーケット情報】-【チャート】より、チャートを表示させることができます。

足種やチャート種別、カラーやテクニカル指標等、ご自身のお好みでカスタマイズできます。

シンプルチャート

「シンプルチャート」は、WEBブラウザでご利用いただけるインストール不要のチャートツールです。

最大4画面までのチャート表示が可能で、一覧から選択するだけで複数のテクニカル指標を組み合わせたり、アシスト機能を用いて簡単に描写できるなど、シンプルな操作で高度な「テクニカル分析」が行えます。

【マーケット情報】-【シンプルチャート】を選択してください。

チャートの設定画面では、商品、チャートの種類、期間はもちろんのこと、テクニカル指標の設定やパラメータの詳細な設定・変更が可能です。

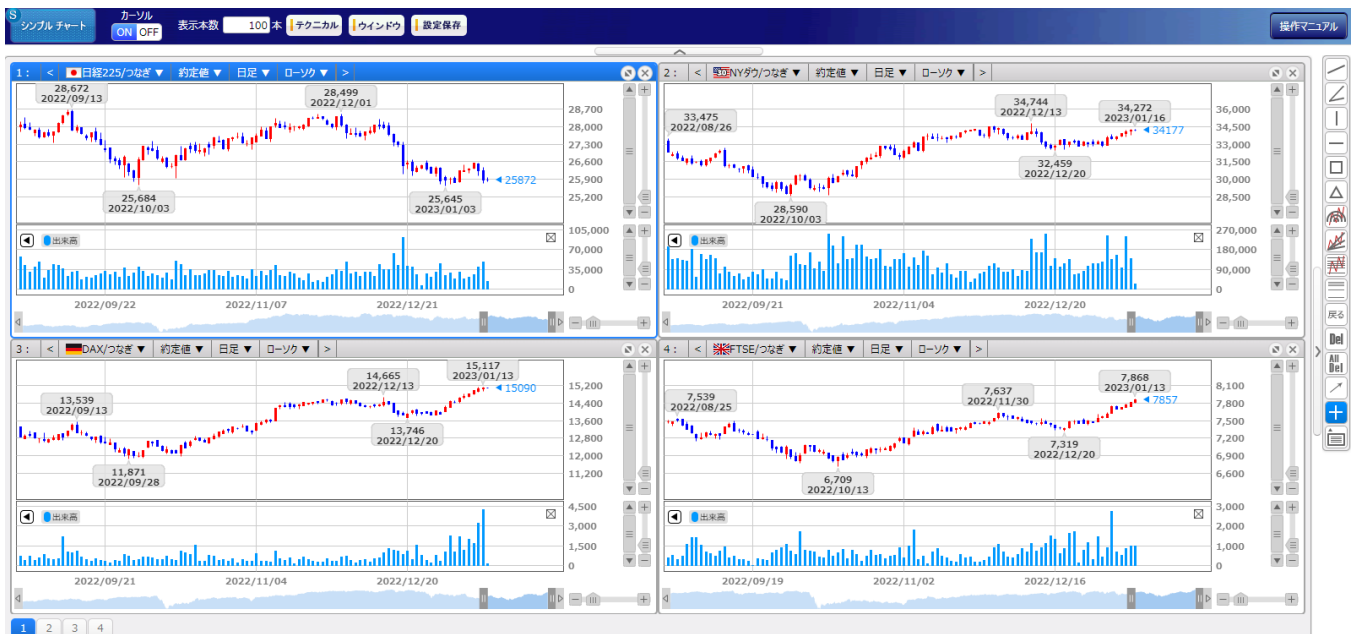

詳細な機能の説明は「シンプルチャート」画面の右上にある「操作マニュアル」からご確認ください。

Chart Plus

「Chart Plus（チャートプラス）」は、WEBブラウザでご利用いただけるインストール不要のチャートツールです。最大4画面までのチャート表示が可能で、お手軽に「テクニカル分析」が行えます。

【マーケット情報】-【Chart Plus】を選択してください。

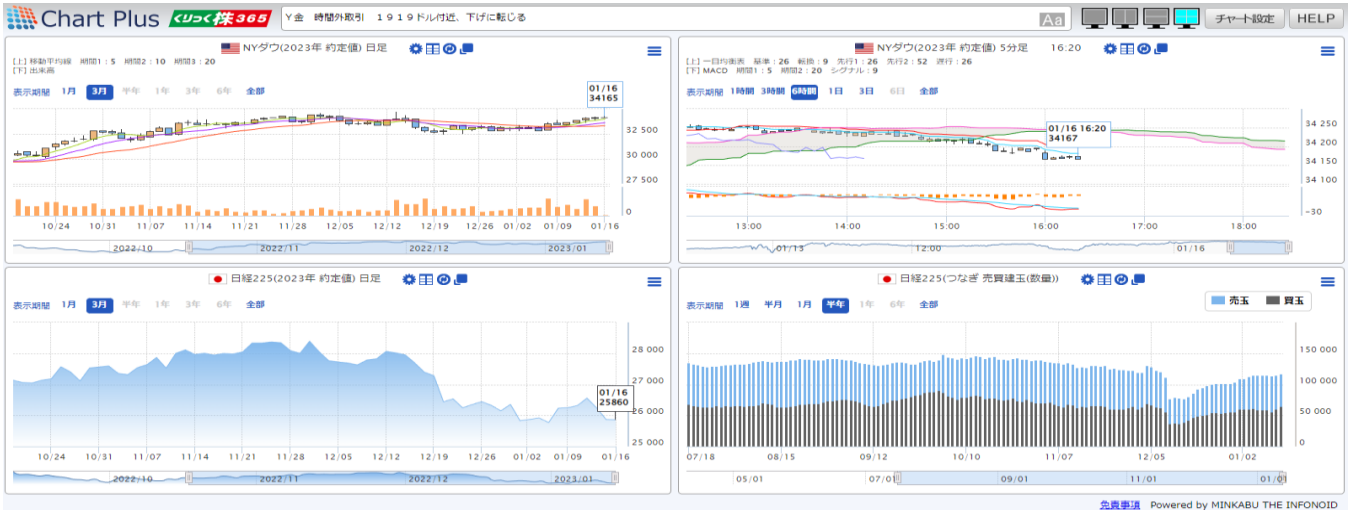

チャートの設定画面では、商品、チャートの種類、期間はもちろんのこと、テクニカル指標の設定やパラメータの変更が可能です。また、お好みで背景色の変更も可能です。

出来高の推移なども表示できるので、くわっ株365で取引している投資家の売買動向が一目で確認できます。

詳細な機能の説明は「Chart Plus（チャートプラス）」画面の右上にある「HELP」からご確認ください。

ニュース

【マーケット情報】-【ニュース】より、最新ニュースを確認することができます。

(株式会社ミンカブ・ジ・インフォノイド提供)

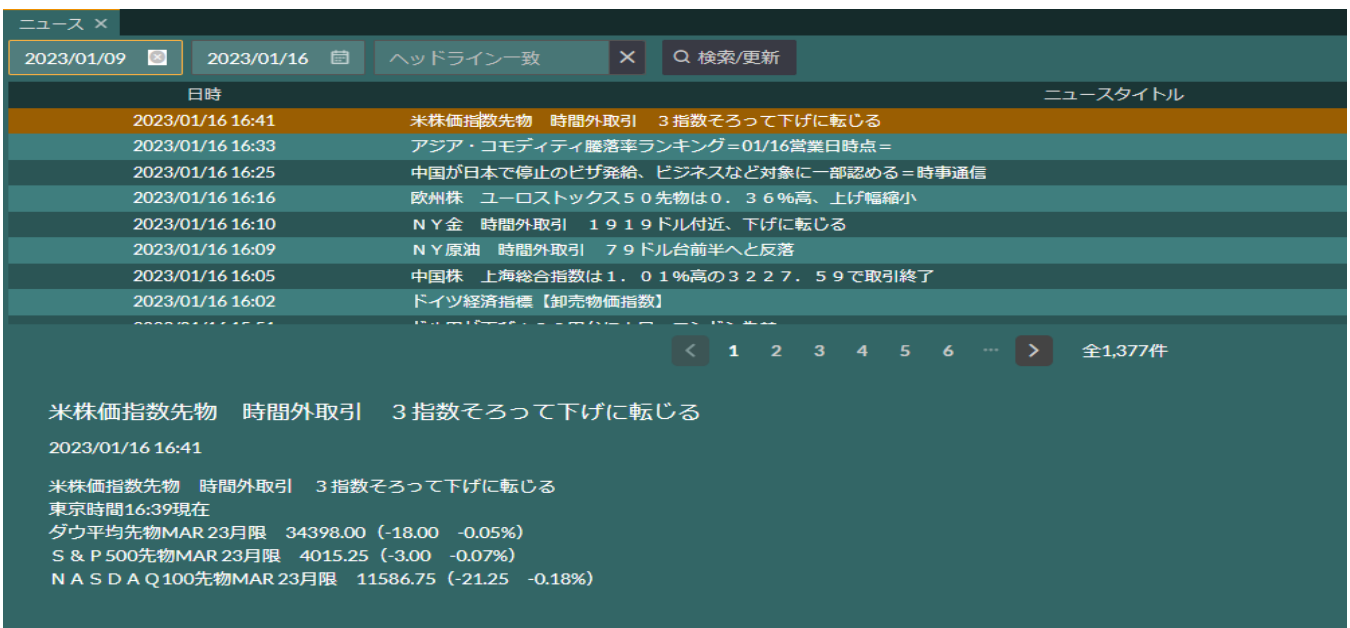

e-porfitFX プラス株365

【マーケット情報】-【e-porfitFX プラス株365】より、お客さまに定評のある情報ツール「e-porfitFX プラス株365」がご覧になれます。

複数の分析チャート、市況ニュース、分析情報など様々な投資情報がご覧いただけます。

🇯🇵 16:47:16 🇺🇸 02:47:16
🇬🇧 07:47:16 🇩🇪 08:47:16

株365 e-profitFX 株365

トップ
プライス
チャート
ニュース
レポート
ランキング
データ

トップページ
お知らせ&更新情報

- ▼ トップ
- ▶ トップページ
- ▶ お知らせ&更新情報
- ▲ プライス
- ▲ チャート
- ▲ ニュース
- ▲ レポート
- ▲ ランキング
- ▲ データ

2023-01-16 16:47:00

くりっく365	買気配	売気配	直近値	前日比	始値	高値	安値	出来高	前日 清算値	スワップ ポイント
🇯🇵 日経225(23年)	25,871	25,874	25,874	+4	25,875	25,983	25,790	13,373	25,870	0.00 (1/13)
🇺🇸 NYダウ(23年)	34,181	34,190	34,185	-12	34,189	34,272	34,155	23,079	34,197	-43.00 (1/13)
🇺🇸 NSDQ100(23年)	11,501	11,507	11,507	-8	11,513	11,560	11,492	11,797	11,515	-14.00 (1/13)
🇯🇵 金ETF(23年)	22,865	22,871	22,860	-33	22,878	22,916	22,814	606	22,893	-18.00 (1/13)
🇯🇵 原油ETF(23年)	2,533	2,539	2,539	-6	2,544	2,553	2,520	564	2,545	-2.00 (1/13)
🇺🇸🇯🇵 米ドル/円	127.950	127.980	128.000	+0.110	127.860	128.210	127.200	27,127	127.890	166 (1/13)
🇪🇺🇯🇵 ユーロ/円	138.675	138.705	138.710	+0.170	138.520	138.900	138.230	1,508	138.540	86 (1/13)
🇬🇧🇯🇵 ポンド/円	156.54	156.58	156.60	+0.14	156.33	156.90	156.09	1,089	156.46	156 (1/13)
🇦🇺🇯🇵 豪ドル/円	89.300	89.330	89.380	+0.135	89.215	89.600	89.040	2,843	89.245	70 (1/13)
🇿🇦🇯🇵 ランド/円	7.570	7.580	7.580	-0.030	7.605	7.635	7.515	2,038	7.610	134 (1/13)
🇹🇷🇯🇵 トルコ/円	6.79	6.82	6.82	+0.03	6.76	6.84	6.76	3,849	6.79	17 (1/13)

10秒おきに自動更新しています。
表示されない項目がある場合はF5キーを押して更新してください。

金融経済ニュース

更新 2023-01-16 16:41

- ▶ [米株価指数先物 時間外取引 3指数そろって下げに転じる](#) (16:41)
- ▶ [アジア・コモディティ騰落率ランキング=01/16営業日時点](#) (16:33)
- ▶ [米株先夜間取引\(16時30分\)=小幅安](#) (16:30)
- ▶ [中国が日本で停止のビザ発給、ビジネスなど対象に一部認める=時事通信](#) (16:25)
- ▶ [欧州株 ユーロ Stocks50先物は0.36%高、上げ幅縮小](#) (16:16)
- ▶ [NY金 時間外取引 1919ドル付近、下げに転じる](#) (16:10)
- ▶ [NY原油 時間外取引 79ドル台前半へと反落](#) (16:09)
- ▶ [NZドル・ドル=0.6514ドルを上抜けは0.6576ドルを試すか](#) (16:07)

本日の予定【経済指標】

2023-01-16 07:10

【日本】
国内企業物価(12月) 08:50
予想 0.4% 前回 0.6% (前月比)
予想 9.5% 前回 9.3% (前年比)

【中国】
新築住宅販売価格(12月) 10:30
予想 N/A 前回 -0.25% (前月比)

※予定は変更することがあります

金利・配当相当額

【マーケット情報】-【金利・配当相当額】より、金利・配当相当額の付与日数、金額が確認できます。
商品、日付で検索が可能です。

金利・配当相当額					
NY9/2023					
2023年 01月					
検索/更新					
	月曜日	火曜日	水曜日	木曜日	金曜日
取引	2023/01/02	2023/01/03	2023/01/04	2023/01/05	2023/01/06
決済日	-	-	○	○	○
金利相当額	-円(0日)	-円(0日)	-16円(4日)	-16円(1日)	-16円(0日)
配当相当額	-円	-円	-13円	-13円	-13円
取引	2023/01/09	2023/01/10	2023/01/11	2023/01/12	2023/01/13
決済日	○	○	○	○	-
金利相当額	2023/01/11 -16円(1日)	2023/01/12 -16円(1日)	2023/01/13 -16円(3日)	2023/01/16 -16円(1日)	-円(0日)
配当相当額	-13円	-13円	-13円	-13円	-円
取引	2023/01/16	2023/01/17	2023/01/18	2023/01/19	2023/01/20
決済日	○	○	○	○	○
金利相当額	2023/01/18 -円(1日)	2023/01/19 -円(1日)	2023/01/20 -円(3日)	2023/01/23 -円(1日)	2023/01/24 -円(1日)
配当相当額	-円	-円	-円	-円	-円
取引	2023/01/23	2023/01/24	2023/01/25	2023/01/26	2023/01/27
決済日	○	○	○	○	○
金利相当額	2023/01/25 -円(1日)	2023/01/26 -円(1日)	2023/01/27 -円(3日)	2023/01/30 -円(1日)	2023/01/31 -円(1日)
配当相当額	-円	-円	-円	-円	-円
取引	2023/01/30	2023/01/31	2023/02/01	2023/02/02	2023/02/03
決済日	○	○	○	○	○

相場表

【マーケット情報】-【相場表】より、相場表が確認できます。
相場表では、出来高、金利・配当相当額等が確認できます。
商品、日付で検索が可能です。

相場表									
全ての商品...									
2023/01/11 自 2023/01/16 自									
検索/更新									
									更新時刻
									2023/01/16 16:54:48
日付	商品	始値	高値	安値	直近約定値	清算価格	金利相当額	配当相当額	出来高
2023/01/16	日経225/2023	25,890	26,013	25,617	25,981	-	-	-	250
2023/01/16	NY9/2023	34,148	34,312	34,061	34,295	-	-	-	314
2023/01/16	NASDAQ100/23	11,463	11,478	11,463	11,474	-	-	-	3
2023/01/16	DAX/2023	-	-	-	-	-	-	-	-
2023/01/16	FTSE/2023	7,886	7,886	7,829	7,829	-	-	-	2
2023/01/16	金ETF/2023	-	-	-	-	-	-	-	-
2023/01/16	原油ETF/2023	-	-	-	-	-	-	-	-
2023/01/16	合計	-	-	-	-	-	-	-	569
2023/01/11	日経225/2023	26,488	26,661	26,105	26,155	26,155	0	0	22
2023/01/11	NY9/2023	33,659	33,886	33,455	33,630	33,630	-16	-13	599
2023/01/11	NASDAQ100/23	11,106	11,106	11,106	11,106	11,106	-8	-6	0
2023/01/11	DAX/2023	14,959	14,959	14,959	14,959	14,959	0	1,100	0
2023/01/11	FTSE/2023	7,711	7,711	7,711	7,711	7,711	-21	-120	3
2023/01/11	金ETF/2023	22,440	22,440	22,440	22,440	22,440	-7	0	0
2023/01/11	原油ETF/2023	2,526	2,551	2,464	2,464	2,464	0	0	3
2023/01/11	合計	-	-	-	-	-	-	-	627

8. 各種設定

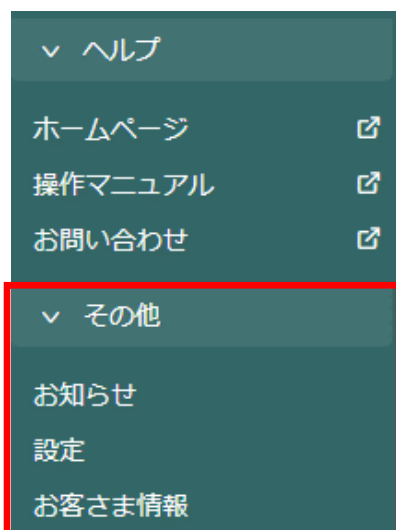

お知らせ

【その他】-【お知らせ】より、当社および取引所からお客さまへのお知らせを確認することができます。

お客さま情報

【その他】-【お客さま情報】より、お客さまの登録情報を確認することができます。
メールアドレス変更画面やパスワード変更画面へ遷移できます。

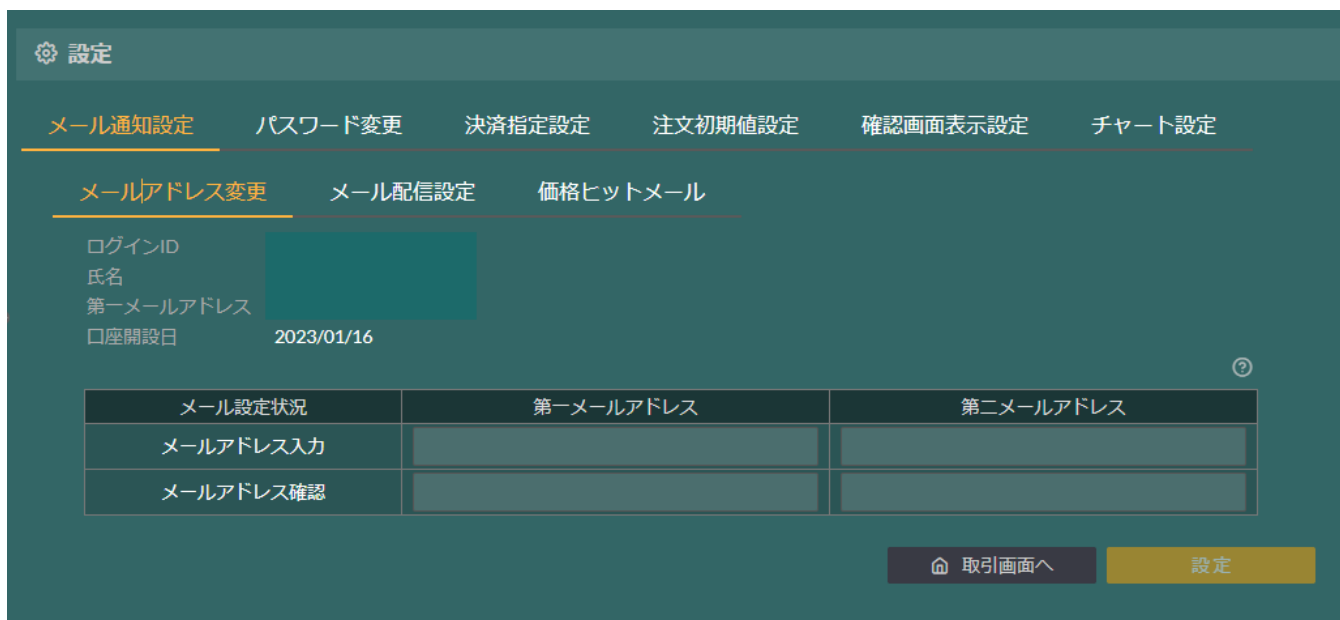

メールアドレス変更

【設定】-【メール通知設定】-【メールアドレス変更】より、お客様のメールアドレスを変更することができます。
新しく登録するメールアドレスを入力し、【設定】を押してください。

メール配信設定

【設定】-【メール通知設定】-【メール配信設定】より、当社から配信するメールの受信設定ができます。
それぞれのメールについて、「通知する」「通知しない」を選択できます。
設定を変更したら、必ず【設定】を押してください。

通知種別	通知設定
約定通知メール	通知する <input type="radio"/> 通知しない <input checked="" type="radio"/>
繰越注文不可通知メール	通知する (必ず通知されます)
取引所受付不可通知メール	通知する (必ず通知されます)
入金完了通知メール	通知する <input type="radio"/> 通知しない <input checked="" type="radio"/>
出金指示完了通知メール	通知する <input type="radio"/> 通知しない <input checked="" type="radio"/>
証拠金不足通知メール	通知する (必ず通知されます)
アラート通知メール	通知する (必ず通知されます)
ロスカット通知メール	通知する (必ず通知されます)
強制決済通知メール	通知する (必ず通知されます)
メールアドレス変更通知メール	通知する (必ず通知されます)
トレール開始通知メール	通知する (必ず通知されます)
連続注文失効通知メール	通知する (必ず通知されます)

約定通知メール：注文が約定した際に配信されます。約定時刻や約定価格等の内容をお知らせします。

繰越注文不可通知メール：取引終了後、注文が繰り越されず取消となった際に配信されます。

取引所受付不可通知メール：注文がプライスリミットオーバー等で受付不可となった際に配信されます。

入金完了通知メール：入金が完了した際に配信されます。

出金指示完了通知メール：出金指示の受付が完了した際に配信されます。

証拠金不足通知メール：証拠金不足が発生した際に配信されます。

アラート通知メール：有効比率がアラート基準値を下回った際に配信されます。

ロスカット通知メール：ロスカットが執行された際に配信されます。

強制決済通知メール：証拠金不足により強制決済が行われた際に配信されます。

メールアドレス変更通知メール：メールアドレスの変更が完了した際に配信されます。

トレール開始通知メール：トレールが発動した際に配信されます。

連続注文失効通知メール：連続注文の「親注文」が失効し、「子注文」が取消になった際に配信されます。

価格ヒットメール

買気配・売気配がお客さまの設定された価格に到達した際に、メールでお知らせするサービスです。

1分毎にレートの判定を行い、到達したらメールを送信いたします。

【設定】-【メール通知設定】-【価格ヒットメール】より、設定できます。

価格は商品毎に買気配・売気配それぞれ2つまで設定が可能です。

パスワード変更

【設定】-【パスワード変更】より、パスワードの変更ができます。

※パスワードは6文字以上13文字以内の半角英数字で 設定してください。

※記号は使用できません。

※パスワードに使用可能な文字は以下の通りです。

数字: 0123456789

英大文字: ABCDEFGHIJKLMNOPQRSTUVWXYZ

英小文字: abcdefghijklmnopqrstuvwxyz

決済指定設定

【設定】-【決済指定設定】より、決済方法の変更ができます。

決済方法には「建玉指定決済」と「オートネットイング」の2種類があります。

可能（建玉指定決済）

決済時に、建玉を指定して決済することができます。

建玉の「両建て」を行うことができます。

※両建てとは、同じ商品の買建玉と売建玉を同時に保有することです。

不可（オートネットイング）

建玉を保有した状態で反対売買を行う場合、建玉のうち先に成立していた建玉から順次自動的に決済するオートネットイング（先入先出法）による決済方法になります。

建玉指定決済を不可に設定された場合、建玉指定決済および両建てはできません。

ただし、当日の約定がある場合は決済指定の変更はできません。

また、未約定状態であっても注文中（有効）の注文がある場合には決済指定の変更はできません。

すべての注文を取り消した状態で決済指定の変更を行ってください。

両建について

決済指定「可能」設定時のみ、同一商品の売建玉と買建玉を同時に保有すること（両建）ができます。

決済指定「不可」設定時は、同一商品の売建玉と買建玉を同時に保有すること（両建）はできません。

買建玉を保有した状態で売注文が約定すると、保有している買建玉が決済されることとなります。売建玉を保有している場合に、買注文が約定した場合も同様です。

注文初期値設定

【設定】-【注文初期値設定】より、新規注文入力の項目をあらかじめ設定することができます。

こちらで設定した項目は新規注文画面に反映されます。

確認画面表示設定

【設定】-【確認画面表示設定】より、注文時等の確認画面の表示設定を変更できます。

非常時となっている場合もこちらから表示へ変更できます。

※注文確認画面を非表示とした場合、注文発注までスピーディーにできるようになりますが、確認画面が表示されないため、誤発注をされる可能性が高まります。ご利用の際は十分ご注意ください。

チャート設定

【設定】-【チャート設定】より、チャートの色、線種の設定を変更できます。

チャートの背景色……………チャートの背景の色

チャートの文字色……………チャートに表示される文字の色

チャート上昇色……………始値よりも終値が高くなった「陽線」の色

チャート上昇色（枠）…始値よりも終値が高くなった「陽線」の枠の色

チャート下降色……………始値よりも終値が低くなった「陰線」の色

チャート下降色（枠）…始値よりも終値が低くなった「陰線」の枠の色

罫線スタイル……………チャートの目盛線の色、線種、線の太さ

現在値スタイル……………チャートの右側に表示される現在値の色、線種、線の太さ

買注文スタイル……………チャート上に表示される買注文価格の色、線種、線の太さ

売注文スタイル……………チャート上に表示される売注文価格の色、線種、線の太さ

買ポジションスタイル……チャート上に表示される買ポジションの平均価格の色、線種、線の太さ

売ポジションスタイル……チャート上に表示される売ポジションの平均価格の色、線種、線の太さ

9. ヘルプ

ホームページ

【ヘルプ】-【ホームページ】より、FINX J証券のホームページを別ウィンドウで表示します。

操作マニュアル

【ヘルプ】-【操作マニュアル】より、操作マニュアルがPDF形式でご覧いただけます。
ご覧いただくにはAdobe Readerが必要となります。

お問い合わせ

【ヘルプ】-【お問い合わせ】より、お問い合わせ先のご案内を別ウィンドウで表示します。

10. お問い合わせ

FINX J証券株式会社

フリーダイヤル：0120-160-151

Mail：support@finx-jsecurities.co.jp

注意事項

取扱い金融商品に関する留意事項

・商号：FINX J証券株式会社

・加入協会：日本投資者保護基金、日本証券業協会 会員コード 1031、証券保管振替機構 加入者コード 2058、一般社団法人 金融先物取引業協会 会員番号 1164

取引所株価指数証拠金取引「くりっ株365」のリスク

取引所株価指数証拠金取引「くりっ株365」には、様々なリスクが伴います。よってお客様は、お取引を開始される前に取引に伴うリスクについて十分ご理解していただく必要がございます。取引所株価指数証拠金取引「くりっ株365」は元本が保証された取引ではありません。取引の指標として株価指数が用いられるため、その指数がお客様にとって不利な方向に変動した場合には、お客様は損失を被ることになり、マーケットの変動如何によっては損失額は預託していただいた金額を上回る可能性があります。取引所株価指数証拠金取引「くりっ株365」はすべてのお客様に無条件に適しているものではありません。よって、お客様の取引目的、経験、知識、財政状態、財務計画など様々な観点からお客様ご自身がお取引を開始されることが適切であるかどうかについて十分にご検討して頂くようお願いいたします。

■ 元本保証ではありません

取引所株価指数証拠金取引「くりっ株365」は株価指数の変動や配当・金利の変動などの要因により、お客様が当社に預託された証拠金の元本割れ若しくは元本を上回る損失を被る可能性があります。

■ 価格変動リスク

取引対象である株価指数の価格の変動により損失が生じることがあります。また、取引所株価指数証拠金取引「くりっ株365」の価格は現物の株価指数そのものではないため、需給関係、相場の状況等によっては乖離が拡大し、その結果、現物の株価指数から想定していた価格で取引ができないなどの不利益を被る可能性があります。さらに、取引金額がその取引について顧客が預託すべき証拠金に比して大きい場合、相場の状況によっては差し入れた証拠金以上の損失が発生するリスクがあります。

■ レバレッジ効果によるリスク

取引所株価指数証拠金取引「くりっ株365」には、レバレッジ（てこの作用）により、通常の株価指数の売買に比べ大きなリスクが伴います。実際の取引金額に比べて投資元本である必要証拠金が少額なため、相対的に大きなポジションを持つこととなります。証拠金取引では預託した資金に対し過大なポジションを保有することにより、小さな資金で大きな利益を得ることが可能ですが、逆に預託した資金をすべて失う、あるいは預託した資金を超えて損失を被る可能性も同時に存在します。

■ マージンコールによるリスク

マーケットがお客様の保有ポジションに対して一定の割合以上不利な方向に動いた場合、お客様の損失の拡大を防止するため、お客様の保有するポジションの全部を決済するか、新たに必要額以上の証拠金を追加していただきます。当社では、有効証拠金が当社の定める率を下回った場合、その相当額以上を当社の指定する日時までに追加預託していただく必要があります。入金がない場合は全ポジションが強制的に決済（ロスカット）されます。その結果損失が発生した場合はお客様のご負担となります。

■ ロスカットルールによるリスク

取引所株価指数証拠金取引「くりっ株365」ではお客様が過大なリスクを負うことを回避するために、ロスカットルールが定められております。「ロスカット」とは一定間隔ごとに株価指数の時価で値洗いされるお客様の有効証拠金が、当社の定める率を下回った場合、当社はお客様の未決済ポジションを自動的に反対売買にて決済いたします。その結果損失が発生した場合はお客様のご負担となります。また、株価指数相場の急激な変動によっては預託している証拠金以上の損失が生じる可能性もあります。

■トリガ注文（ストップロス）のリスク

損失を限定させることを意図した注文方法である「トリガ注文」は、通常の市場環境ではお客様の損失を限定する効果があるものと考えられますが、株価指数相場の急激な変動によっては「トリガ注文（ストップロス）」で指定した価格から大きく乖離して成立する（スリッページの発生）場合があり、必ずしも当初予想した損失額に止められないことがあります。

■為替リスク

海外株価指数証拠金取引については、投資家は為替リスクを負担しませんが、マーケットメイカーが自己の負担する為替リスクを勘案して買呼び値及び売呼び値を提示するため、為替相場の状況によってはスプレッドが拡大し、想定していた価格で取引ができないなどの不利益を被る可能性があります。

■予想配当に関するリスク

配当相当額は、指数構成銘柄の権利付最終日における予想配当に基づき、その後の株価指数の値に与える理論上の影響値として、金融取が算出するものです。従って金融取の配当相当額は、実績配当に基づき算出される配当相当額や指数構成銘柄の現物株についての予想配当及び実績配当とは異なります。

■金利変動リスク

金利相当額の計算には円や外貨の金利水準が変動すること等により、保有するポジションの金利相当額が減少、または支払額が増加する可能性があります。

■流動性リスク

取引所株価指数証拠金取引「くりっ株365」では、マーケットメイカーが買呼び値及び売呼び値を提示し、それに対して投資家がヒットをして取引が成立する方式をとっています。その為、状況（天変地異、戦争、政変、あるいは各国金融政策・規制の変更、株価指数の構成銘柄を上場する各取引所の制度変更、当該指数の情報配信の遅延・停止、相場の激変等）によって、マーケットメイカーによる買呼び値及び売呼び値の安定的、連続的な提示が不可能または困難となる場合があり、その結果、想定する価格で取引ができないなど、投資家にとって不測の損失が生じる可能性があります。また、平常時においても流動性の低い株価指数の取引を行う際には、希望する価格での取引ができないなどの不利益を被る可能性があります。

■信用リスク

取引所株価指数証拠金取引「くりっ株365」においては、投資家の取引を受託する「くりっ株365」取扱会社に対し金融取が取引の相手方となる「清算制度」を導入しており、投資家の証拠金は、全額金融取が分別管理しているため、原則としては全て保全されます。しかし、「くりっ株365」取扱会社の信用状況の変化等により支払が滞ったり、取扱会社が破綻した場合には、返還手続きが完了するまでの間に時間がかかったり、その他の不測の損失を被る可能性があります。

■システム障害リスク

金融取及び「くりっ株365」取扱会社のシステム、または投資家、取扱会社、金融取の間を結ぶ通信回線等に障害が発生した場合等には、相場情報等の配信、注文発注・執行等が遅延したり、不可能になることがあり、不測の損失を被る可能性があります。

■税制・法律等の変更リスク

税制・法律またはその解釈等が将来変更され、実質的に不利益を被る可能性があります。

※ここでは、取引所株価指数証拠金取引「くりっ株365」に伴う典型的なリスクを簡潔に説明するためのものでありお取引によって生じる一切のリスクを示すものではありません。お取引の開始に際しては、取引の仕組み及びリスクについて十分にご研究頂くようお願い申し上げます。